



ESCUELA PARTICULAR SANTA FILOMENA
VIÑA DEL MAR.

CUENTA PÚBLICA 2024

“A Tí... Te quiero yo en mi obra”

Dirigida a toda la Comunidad Escolar
Nos ha correspondido entregar la Cuenta Pública periodo 2024.
Marzo 2025.

Estimada comunidad Educativa Santa Filomena:

Luego de un año 2024, la Escuela Particular Santa Filomena donde nos preparamos para el centenario de la Comunidad Educativa; con nuevas necesidades y ajustes propios de este periodo escolar con transformaciones y variadas dificultades, hoy nos convoca el término de un ciclo educativo. La labor de "educar y guiar" se llevó a cabo por todos y todas los/as que componen nuestra escuela; una comunidad educativa, solidaria, comprometida, resiliente y empática, donde juntos/as hemos vivido muchas emociones y experiencias que hoy vemos como una oportunidad de crecer y mejorar. Cerramos un año bastante difícil, con nuevos aprendizajes y enseñanzas, lo que nos ha fortalecido para comenzar otro con mayores desafíos, pero con la convicción de haber aprendido de los tropiezos, donde todos/as debemos estar unidos como personas, agradeciendo un día más de todo lo que hay a nuestro alrededor. Gracias a todos/as nuestros/as estudiantes y familias, que han depositado su confianza en este Proyecto Educativo Adoratriz, sin distinción si son nuevos o antiguos, hoy ya son "nuestros/as" estudiantes y familias. Para el año 2025 nuestro compromiso es iniciarlo con nuevos desafíos: Esforzarnos por la una educación basada en los valores católicos, en aprendizajes significativos y por una puesta en marcha de enseñanzas con procesos innovadores y desafiantes en donde nuestros/as estudiantes, se sientan cómodos/as, gratos/as y seguros/as en nuestra escuela Santa Filomena sirviendo a la comunidad Viñamarina mediante una formación basada en el amor, bajo la mirada de nuestra Santa Madre María Micaela.

Juan Jorge Morales Anabalón

Director Escuela Santa Filomena

Introducción a la Cuenta

Este documento tiene como objetivo presentar a la Comunidad Escolar los aspectos más relevantes de las acciones educativas realizadas y de los logros del año 2024, que fueron posibles de alcanzar gracias al trabajo constante de los/as estudiantes, docentes, asistentes de la educación y Padres y/o apoderados.

I.- Antecedentes del establecimiento:

Unidad Educativa	Escuela Particular Santa Filomena
Comuna	Viña del Mar
Provincia	Valparaíso
Región	Valparaíso
Dirección	Calle Valparaíso 1379
Decreto Cooperador	Nº4315 del 21/11/1961
Rol Base de Datos	1752 – 3
Matricula término 2024	587
Niveles y Modalidad	Educación Parvularia y E.G.Básica
Jornada Escolar*	Jornada Escolar Completa JEC
Número de cursos	19
Porcentaje de estudiantes prioritarios	65 %
Nº Profesores	46
Nº de Asistentes de la Educación	36

II.- Autoridades del periodo

Sostenedor	Congregación Religiosas Adoratrices Esclavas del Santísimo Sacramento y la Caridad
Representante Legal	Hermana Olivia Lagos Becerra
Director	Juan Morales Anabalón
Inspectora General	Jacqueline Peet Croxatto
UTP	Andrea Ramírez Mura
Encargada Convivencia Escolar	Makarena Álvarez Leiva
Encargada Pastoral	Fabiana Vergara Lillo.

III.- Indicadores de la Agencia de la calidad. (de acuerdo con GSE)

Categoría de desempeño Año 2024 E.G. B	MEDIO - BAJO
Resultados SIMCE promedio año 2024 Cuartos años Básicos	Lenguaje 256 – Matemática 234
Desarrollo personal y social año 2024 <ul style="list-style-type: none">- Autoestima académica y motivación escolar 69/100- Clima de convivencia escolar 70/100- Hábitos de vida saludable 67/100- Participación y formación ciudadana 73/100	
Resultados SIMCE promedio año 2024 Sextos años Básicos	Lenguaje 222 – Matemática 221
Desarrollo personal y social año 2024 <ul style="list-style-type: none">- Autoestima académica y motivación escolar 71/100- Clima de convivencia escolar 71/100- Hábitos de vida saludable 68/100- Participación y formación ciudadana 73/100	

IV.- Aspectos administrativos y sociales del periodo.

En el transcurso del año escolar 2024, el MINEDUC y las políticas públicas asociadas al plan **REACTIVACIÓN EDUCATIVA** tiene como propósito mejorar de manera significativa tres EJES CENTRALES, estos son: EJE 1 – Convivencia y salud mental; EJE 2 – Fortalecimiento de aprendizajes; EJE 3 – Asistencia y Revinculación.

Como establecimiento nuestra carta de navegación basada en estos tres ejes fue la ejecución de aspectos esenciales en la planificación, ejecución, seguimiento y evaluación tuvimos que asumir incluyendo la contratación de apoyo que fortalezca el aumento de estudiantes con diversas necesidades educativas y teniendo un aumento significativo con los estudiantes pertenecientes al Programa de Integración Escolar PIE.

Año	Matricula Educación Parvularia y Básica	reprobados	Porcentaje de aprobación
2022	618	5	98,7%
2023	608	4	98,4%
2024	587	1	99,8%
Tasa de retiro anual 2024			9%

Asistencia Estudiantes 2024

Curso	Porcentaje	Curso	Porcentaje	Curso	Porcentaje
Pre kínder	81.2%	3 año A	88.2%	6 año B	87.9%
Kínder A	83.3%	3 año B	81.3%	7 año A	94.0%
Kínder B	81.5%	4 año A	86.9%	7 año B	85.3%
1 año A	85.5%	4 año B	86.6%	8 año A	89.1%
1 año B	87.8%	5 año A	86.6%	8 año B	87.3%
2 año A	87.3%	5 año B	89.6%	Total, escuela	AÑO 2023 86,4%
2 año B	92.2%	6 año A	87.9%		

Análisis de porcentaje anual de Asistencia del establecimiento 2023.

Estudiantes por clasificación de asistencias

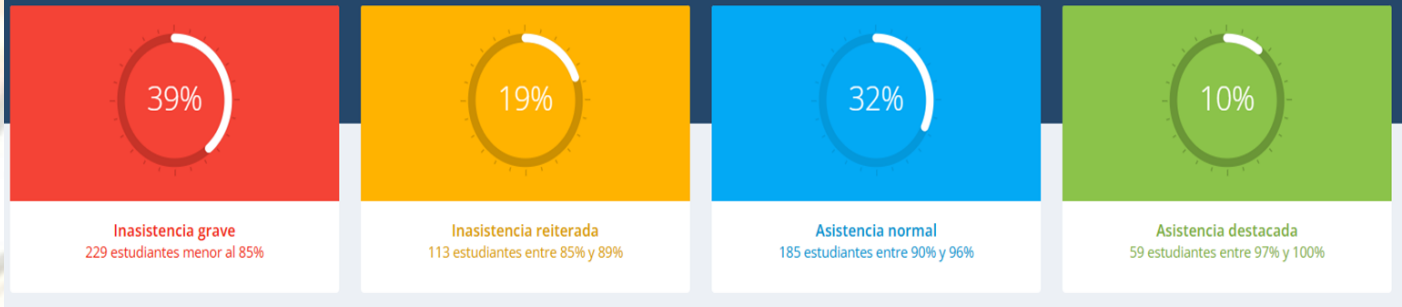

Sobre accidentes escolares:

Se registran un total de 638 accidentes escolares.

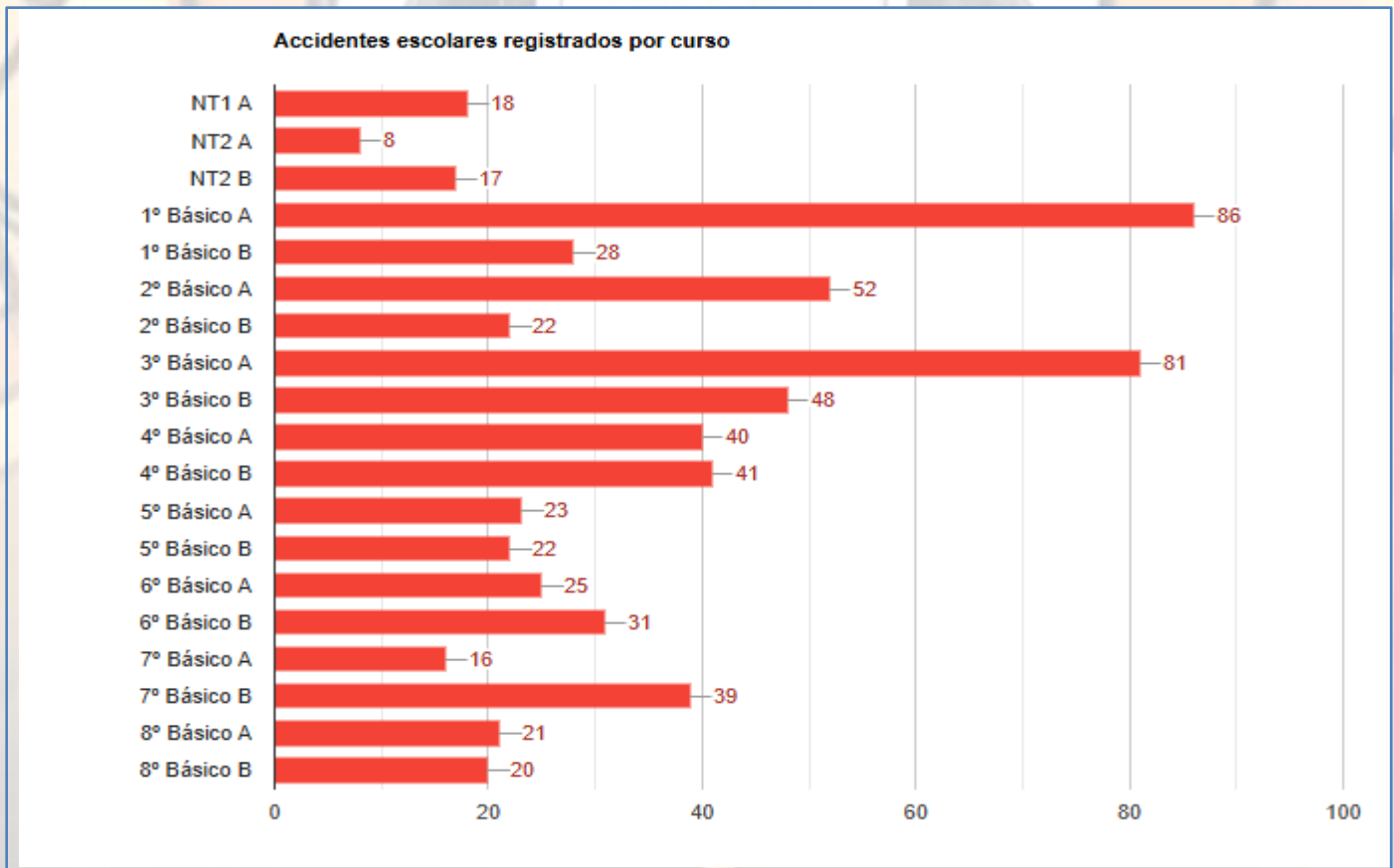

Participación de reuniones de apoderados (4 reuniones anuales)

Curso	Porcentaje de asistencia	Curso	Porcentaje de asistencia
Prekínder	84%	5 año A	78%
Kínder A	80%	5 año B	81%
Kínder B	81%	6 año A	85%
1 año A	80%	6 año B	87%
1 año B	78%	7 año A	88%
2 año A	80%	7 año B	74%
2 año B	84%	8 año A	78%
3 año A	85%	8 año B	82%
3 año B	84%	Total, participación	80%
4 año A	79%	Proyección 2025	83%
4 año B	80%		

V.- Resultados académicos.

De acuerdo a los resultados académicos del año 2024 fueron los siguientes:

Reporte coberturas curricular 2024	
Nivel	Porcentaje de avance 2024.
Educación Parvularia (Pre kínder y kínder)	94%
Primer ciclo básico (1ero a 4to año)	96%
Segundo ciclo básico (5to a 8vo año)	92%
Los objetivos de aprendizajes no alcanzados, se retoma en la primera unidad del año 2024 de cada asignatura.	

A continuación, se presentan los resultados de los promedios generales por grupo curso, El promedio general del establecimiento es de 6,1

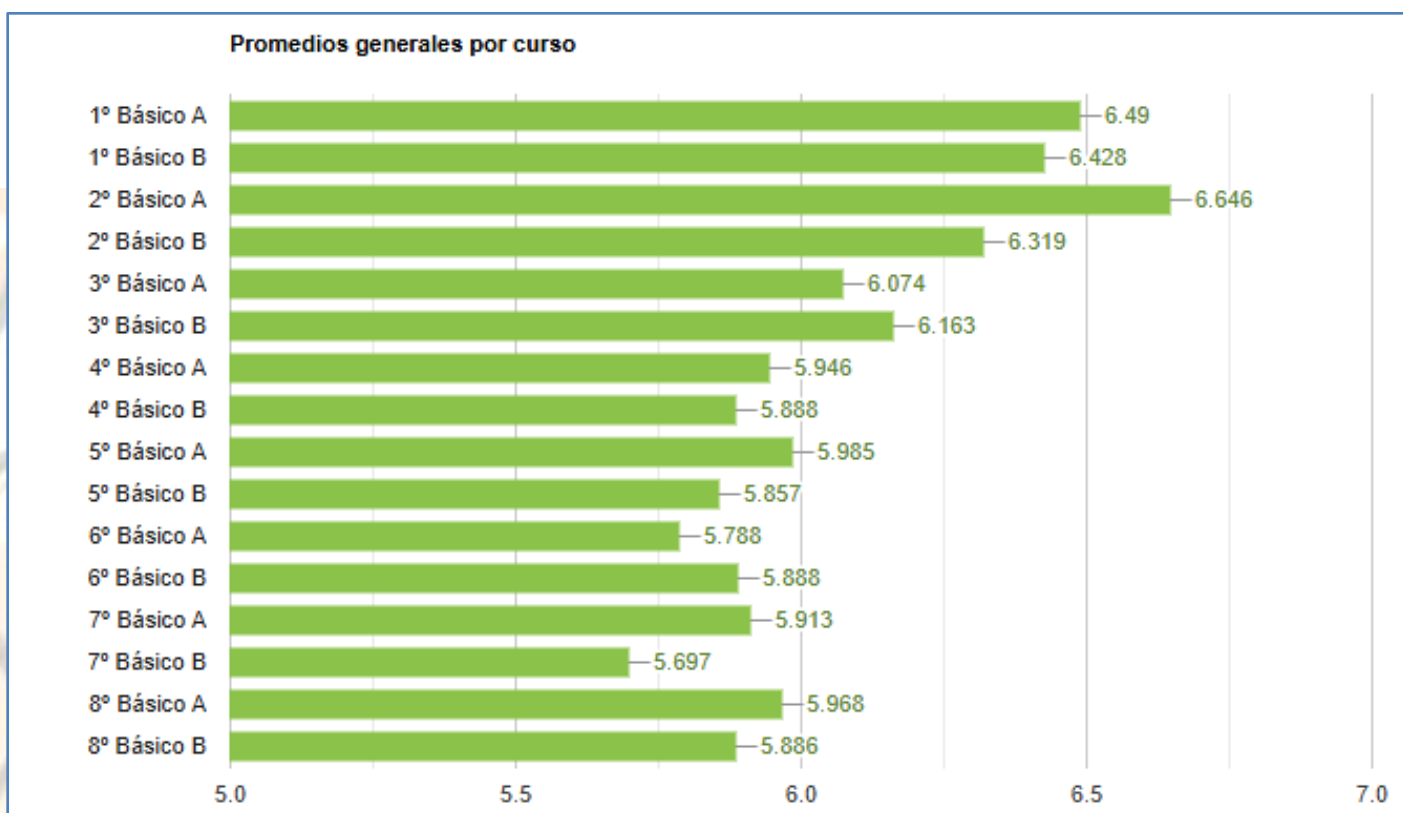

Resultados de Prueba Integral de Aprendizajes DIA, cierre (Agencia de la Calidad)

Área: Lectura del Establecimiento.

LECTURA	NIVEL I 15%
LECTURA	NIVEL II 62%
LECTURA	NIVEL III 21%

Área: Matemática.

MATEMÁTICA	NIVEL I 57%
MATEMÁTICA	NIVEL II 33%
MATEMÁTICA	NIVEL III 10%

Estrategias y Actividades Transversales para el apoyo de los aprendizajes.

La escuela Santa Filomena, en el transcurso del año y acorde a la reactivación educativa se realiza un avance sistemático en el curriculum, además en el Plan de Mejoramiento Educativo se realizan diferentes estrategias como:

Programa de Integración Escolar: En agosto se firma convenio con el Ministerio de Educación, incorporando 127 estudiantes al programa. Para ello, la escuela incorpora a su planta docente el aumento de profesionales para la atención oportuna de la diversificación de la enseñanza.

Actividades pedagógicas transversales: Instancias de aprendizaje, visitas, salidas pedagógicas, concursos y semanas temáticas, que fomentan el aprendizaje desde lo concreto a los diferentes niveles.

Plan lector, salidas pedagógicas, programa LEGERE, relacionada con la comprensión de la lectura, talleres de reforzamiento y Talleres ACLE, entre otros.

Fecha	Actividades destacadas
05- marzo	Inicio año escolar 2024.
06 marzo	Liturgia año escolar 2024.
24 al 29 marzo	Semana Santa 2024
Abril	Apadrinamientos estudiantes de 8vos a kínder
Abril-2024	Mes del libro
mayo	Participación desfile comunal
Abril- mayo- junio	Participación campeonatos externos.
11 mayo	Celebración día del estudiante.

10 mayo	Misa de la familia
de agosto	Celebración aniversario escuela.
Junio-agosto a nov	Participación campeonatos
13 sept.	Acto de Fiestas Patrias
2-14-15-16 / octubre	Semana de la Inclusión
7 de octubre	Bautismos
8 de noviembre	Jornada pastoral Octavos años.
7 de diciembre	Primeras comuniones
Segundo semestre	Salidas pedagógicas museo marítimo, Buin Zoo, Carozzi, Granja educativa, teatro, etc.
11 de diciembre	Concierto navideño
12 diciembre	Despedidas estudiantes
13 diciembre	Licenciatura octavos años Premiación estudiantes destacados a nivel escuela
16 diciembre	Premiación estudiantes destacados a nivel escuela
Junio y diciembre: capacitaciones personal.	

VI.- Área de la Gestión de la Convivencia Escolar

Equipo de Convivencia Escolar: Makarena Álvarez Encargada; Franco Olivares Orientador; Vicente Chávez psicólogo; Elizabeth Ramírez Asistente Social.

Objetivo Anual: Orientar las acciones, iniciativas y programas que promuevan y fomenten la comprensión y el desarrollo de una Convivencia Escolar inclusiva, participativa, solidaria, tolerante, pacífica y respetuosa, en un marco de equidad de género, con enfoque de derechos dentro del marco de la Escuela Segura y en la declaración de nuestro Proyecto Educativo Institucional.

Resultados DIA término 2024. Área: socioemocional
Valoración del aprendizaje de los estudiantes.

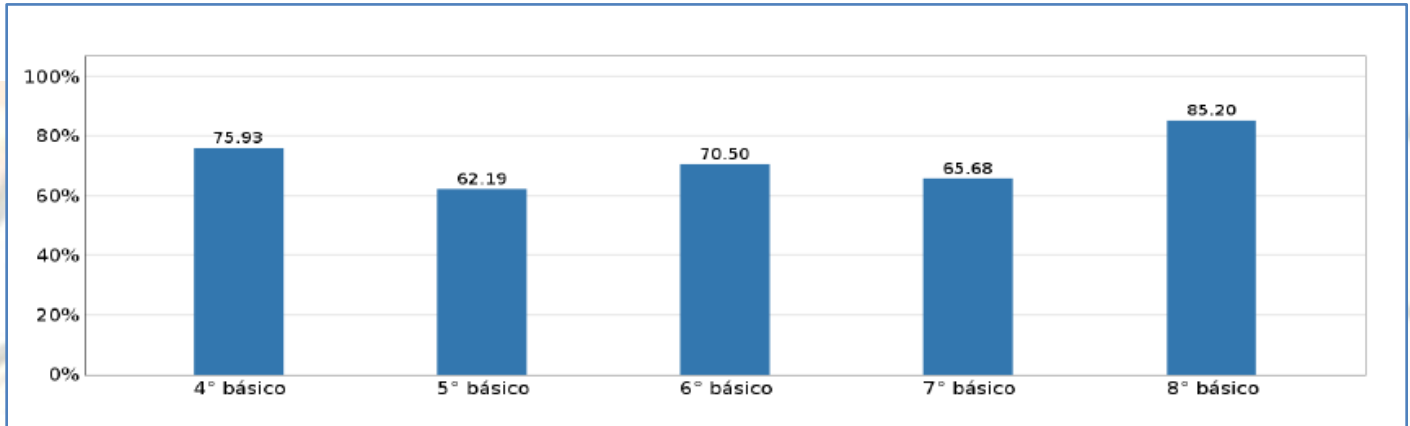

Valoración de la interacción entre estudiantes.

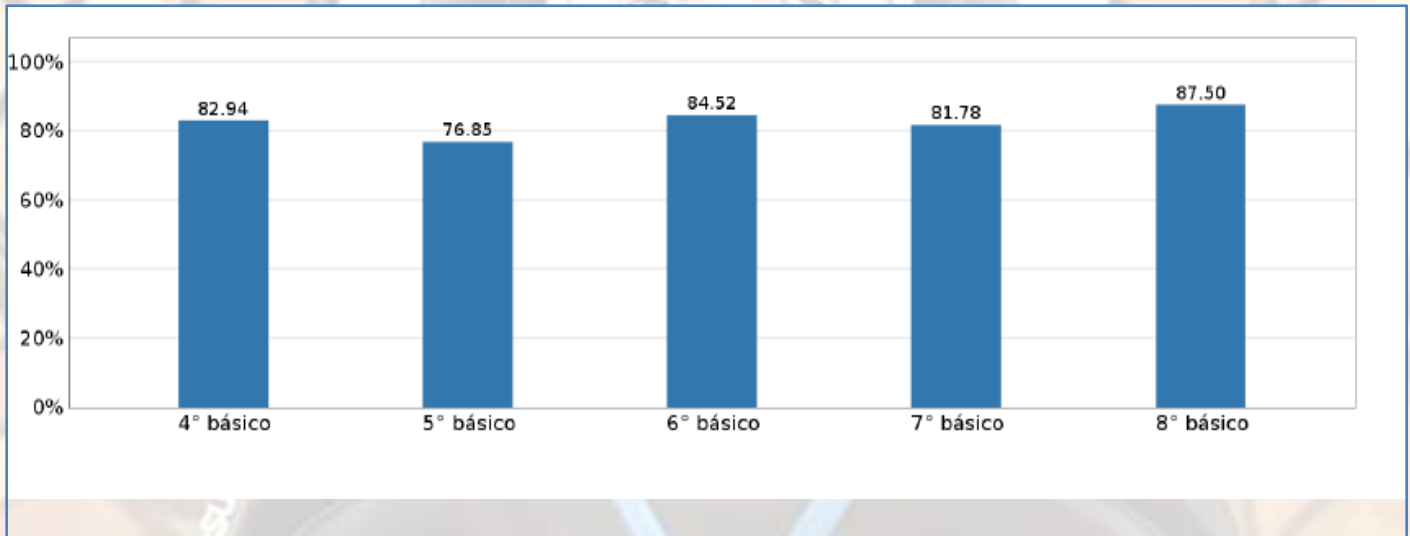

Valoración de la gestión de Convivencia Escolar por los estudiantes

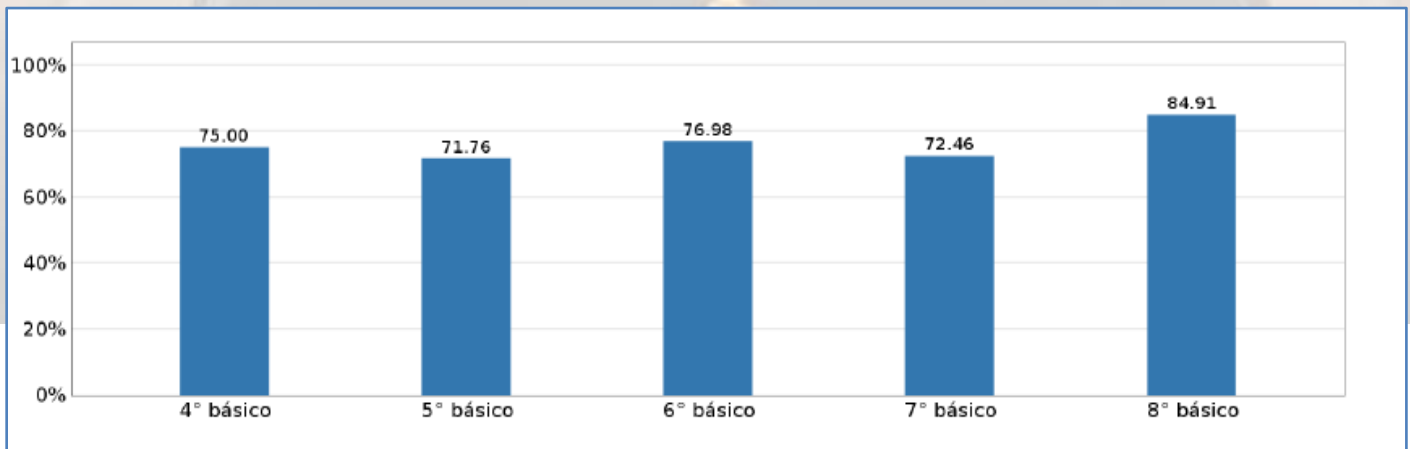



Otros resultados de Convivencia Escolar en el año 2024.

Actividad	Número anual
Denuncias activación a tribunales	19
Activación de protocolo de convivencia	48 casos
Intervención en cursos procesos y formación	156 estudiantes
Coordinación programas externos	84 (PRM- PIE- DAM- oficina de la niñez)
Charlas apoderados e intervenciones para padres	180 atenciones e intervenciones

Actividades Pastorales.

Objetivo: Generar en la comunidad educativa Micaeliana el compromiso de que todos y todas debemos ser modelos educativos y actores principales en la formación integral de nuestros estudiantes, guiándolos en el crecimiento espiritual y valórico, y en el accionar pastoral de la escuela.

Actividades	Mes
Liturgia año escolar.	marzo
Semana Santa.	abril
Pentecostés.	junio
Semana aniversario misa.	agosto
Bautismos.	octubre
Primeras comuniones.	diciembre
Mes de María.	Noviembre- diciembre
Jornada de encuentro Pastoral 8vos y 7mos.	Septiembre- noviembre



VII.- Área del Liderazgo

A continuación, se detallan las acciones en este ámbito.

Comunicación efectiva con la comunidad: Se mantiene el envío de la información, mediante correos electrónicos institucionales, dando énfasis en los conductos regulares. Se desglosa la información mediante circulares mensuales, para el conocimiento de las actividades a desarrollar. Uso de página web, medios de comunicación masiva.

Libro de Clases digital: La escuela Santa Filomena, sistematiza el uso tecnológico por parte de la administración e información pedagógica para optimizar los tiempos de los funcionarios y el uso consciente de los recursos naturales.

Declaración de PEI y Sellos Institucionales: Debido a la importancia de que toda la comunidad conozca y se sienta involucrada en el proceso formativo de los estudiantes, existe información expuesta en los distintos lugares del establecimiento y en forma permanente se comparten por diferentes medios, los fundamentos y propósitos de nuestro proyecto Educativo.

Formación y Capacitación: El sello de formación continua se ve reflejado en todas las instancias de aprendizaje e intercambio de experiencias de nuestros funcionarios, es por ello que se detalla las jornadas de capacitación y formación en el período 2024

Formación	Ente capacitador	Fecha
LEY TEA IMPLICACIONES, NORMATIVAS	ABOGADO OMAR VALDIVIA	08/ABRIL/2024
CAPACITACIÓN ESTRATEGIAS DE ESTUDIANTES TEA EN EDL ENTORNO ESCOLAR	CAPACITATE	19/JUNIO 2024
CAPACITACIÓN Y ACOMPAÑAMIENTO CARRERA DOCENTE	EDUCAFUTURO	29/08/2025
CAPACITACIÓN PAI- PACI	CONEKTATE	28/OCTUBRE/2024
CAPACITACIÓN LUDOTECA ESCOLAR	LUDOTECA ESCOLARES	25/NOVIEMBRE/2024
MANEJO DE LA VOZ	IST	23/DICIEMBRE/2024
MANEJO DEL STRESS	IST	26/DICIEMBRE/ 2024

Ingreso a la Carrera Docente: En el transcurso del año 2024, siete fueron las docentes que se evaluaron y se apoyaron para su proceso de evaluación de carrera docente.

Felicitamos a las colegas que obtuvieron excelentes resultados en esta evaluación. Obteniendo 4 docentes experto II, 1 docente experto I, 1 docente Avanzado y 1 docente Temprano. En el año 2024, 13 docentes realizan su proceso de evaluación docente, con acompañamiento por la ATE Educafuturo.

ESTADO DE AVANCE PME 2024			
Recordamos que estamos en el 1er año del ciclo			
Dimensión	Acciones	Porcentaje avanzado	Acción menos avanzada
GESTIÓN PEDAGÓGICA	6	95%	Monitoreo y Seguimiento de aprendizajes
LIDERAZGO	5	100%	completo
CONVIVENCIA ESCOLAR	5	100%	completo
GESTIÓN DE RECURSOS	3	100%	completo
Totales dimensiones	4	19 acciones	98.75%

VIII.- Gestión de Recursos: Desde el área de Gestión de Recursos, el establecimiento planifica en sus acciones los siguientes aspectos.

Recursos Humanos: Contratación de personal: En el año 2024, se incorpora a la planta de trabajadores los siguientes funcionarios.

- Aumento de educadores diferenciales PIE.
- Terapeuta Ocupacional PIE.
- Asistentes de Aula para los niveles de 3eros años básico

Recursos Materiales:

Material tecnológico: renovación de datats, renovación de notebooks, implementación de la amplificación sonido de las salas de clases, purificadores de aire para salas de clases de los cuartos años, conectividad y cableado de fibra óptica para todas las salas de clases, compra de hornos microondas para estudiantes JEC, habilitación plataformas y página web.

Habilitación de espacios para el aprendizaje: habilitación de la sala sensorial 1er piso, habilitación de salas de 1er año básico y renovación de mobiliario estudiantes de 2do ciclo básico, cambio de piso del pasillo de CRA y Enlaces. Cambio de 16 ventanas de termopanel salas y oficinas Sector de Simón Bolívar.

Material didáctico: material de oficina y artículos escolares, premios estudiantes y apoderados destacados en el año, textos de estudios educación Parvularia, impresiones, termolaminado, contrato con empresas especialistas en salidas pedagógicas.

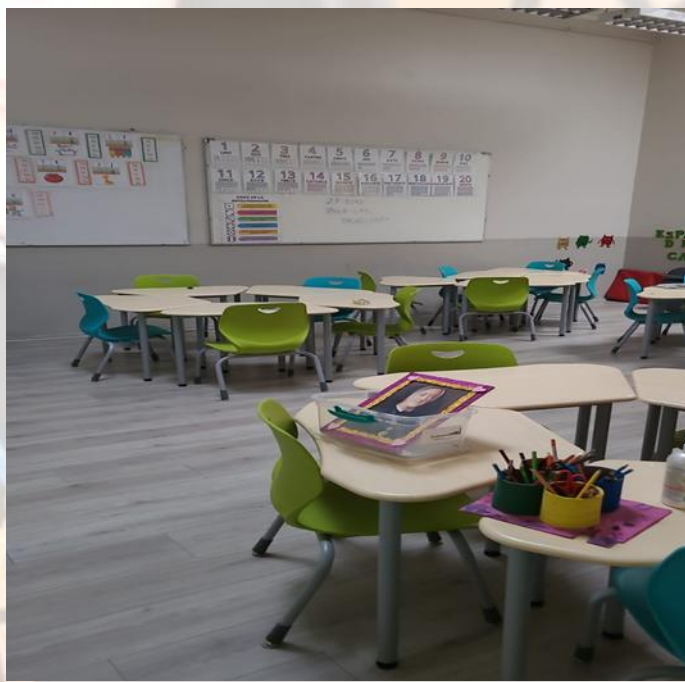

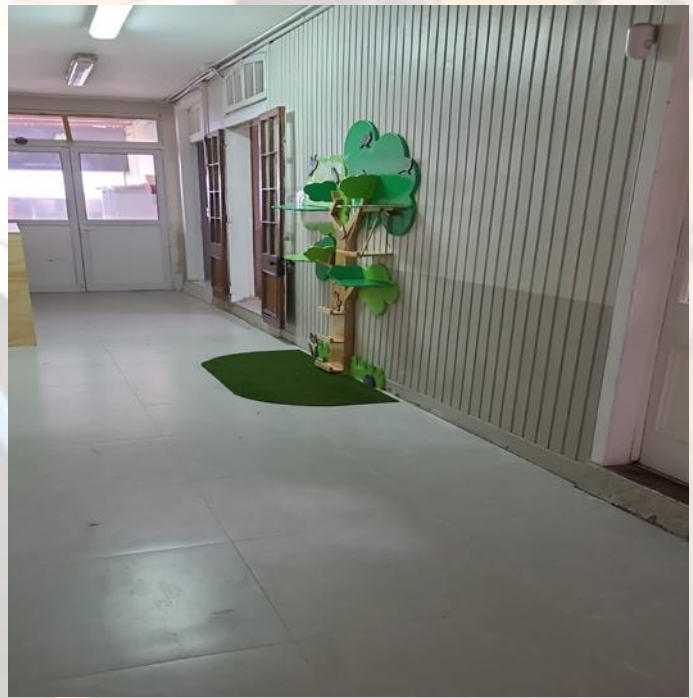

IX.- De las Fiscalizaciones y Denuncias 2024

Fecha	Entidad	Resolución
ANUAL	(12) DENUNCIAS SUPEREDUC	RESUELTOS 10 2 CASOS ABIERTOS
ANUAL	2 APLICACIONES AULA SEGURA	RESUELTO
14/03	VISITA SEREMI DE SALUD	RESUELTO
06/05	VISITA SEREMI DE SALUD	RESUELTO
27/05	VISITA SEREMI DE SALUD	RESUELTO
MES OCTUBRE	PROCESO DE MEDIACIÓN SUPERINTENDENCIA MEDIACIÓN ESTUDIANTE TEA SUPERINTENDENCIA.	

X.- De los recursos Financieros

Resultado Financiero 2024. Escuela Santa Filomena periodo 2024.

Ingresos	
Saldo Inicial	\$ 567.119.703
Ingresos Operacionales	
Subvención General	\$ 791.582.142
Subvención SEP	\$ 214.299.128
Subvención Pie	\$ 185.134.574
Mantenimiento	\$ 11.705.635
Total Ingresos	\$ 1.769.841.182
Descuentos y Multas	\$ -
Total Ingresos	\$ 1.769.841.182
Egresos	
Gastos	
Gastos Remuneracionales	\$ 916.062.497
Otros Gastos en Personal	\$ 12.231.451
Asesoría Técnica y Actividades de Información y Orientación	\$ 15.461.548
Gastos en Recursos de Aprendizaje	\$ 20.255.661
Gastos Bienestar Alumnos y Equipamiento	\$ 55.181.653
Gastos Generales y de Operación	\$ 33.458.812
Servicios Básicos	\$ 35.125.785
Gastos en Construcción y Mantención	\$ 130.910.910
Adquisición de bienes muebles e inmuebles	\$ 1.050.880
Arriendo Inmueble	\$ 48.000.000
Total, Egresos	\$ 1.267.739.197
Resultado Operacional	\$ 502.101.985

ALABADO SEA EL SANTÍSIMO SACRAMENTO DEL ALTAR..

POR SIEMPRE SEA BENDITO Y ALABADO...

@SUPERSANTOS_OT

