



ESCUELA PARTICULAR SANTA FILOMENA
VIÑA DEL MAR.

CUENTA PÚBLICA 2022

“A Tí... Te quiero yo en mi obra”

Dirigida a toda la Comunidad Escolar
Nos ha correspondido entregar la Cuenta Pública periodo 2022.
Marzo 2023.

Estimada comunidad Educativa Santa Filomena:

Luego de un año 2022 de retomar la presencialidad, con ajustes propios del retorno, cambios y variadas dificultades, hoy nos convoca el término de un ciclo educativo. La labor de “educar y guiar” se llevó a cabo por todos y todas los/as que componen nuestra escuela; una comunidad educativa, solidaria, comprometida, resiliente y empática, donde juntos/as hemos vivido muchas emociones y experiencias que hoy vemos como una oportunidad de crecer y mejorar. Cerramos un año bastante difícil, con nuevos aprendizajes y enseñanzas, lo que nos ha fortalecido para comenzar otro con mayores desafíos, pero con la convicción de haber aprendido de los tropiezos, donde todos/as debemos estar unidos como personas, agradeciendo un día más de todo lo que hay a nuestro alrededor. Gracias a todos/as nuestros/as estudiantes y familias, que han depositado su confianza en este Proyecto Educativo Adoratriz, sin distinción si son nuevos o antiguos, hoy ya son “nuestros/as” estudiantes y familias. Para el año 2023 nuestro compromiso es iniciarlo con nuevos desafíos: Esforzarnos por la una educación basada en los valores católicos, en aprendizajes significativos y por una puesta en marcha de enseñanzas con procesos innovadores y desafiantes en donde nuestros/as estudiantes, se sientan cómodos/as, gratos/as y seguros/as en nuestra escuela Santa Filomena que cumplirá 98 años al servicio de la comunidad Viñamarina mediante una formación basada en el amor, bajo la mirada de nuestra Santa Madre María Micaela.

Juan Jorge Morales Anabalón
Director Escuela Santa Filomena

Introducción a la Cuenta

Este documento tiene como objetivo presentar a la Comunidad Escolar los aspectos más relevantes de las acciones educativas realizadas y de los logros del año 2022, que fueron posibles de alcanzar gracias al trabajo constante de los/as estudiantes, docentes, asistentes de la educación y Padres y/o apoderados.

I.- Antecedentes del establecimiento:

Unidad Educativa	Escuela Particular Santa Filomena
Comuna	Viña del Mar
Provincia	Valparaíso
Región	Valparaíso
Dirección	Calle Valparaíso 1379
Decreto Cooperador	Nº4315 del 21/11/1961
Rol Base de Datos	1752 – 3
Matricula término 2022	618
Niveles y Modalidad	Educación Parvularia y E.G.Básica
Jornada Escolar*	Jornada Escolar Completa JEC
Número de cursos	19
Vulnerabilidad	56,4 %
Nº Profesores	38
Nº de Asistentes de la Educación	24

II.- Autoridades del periodo

Sostenedor	Congregación Religiosas Adoratrices Esclavas del Santísimo Sacramento y la Caridad
Representante Legal	Hermana Olivia Lagos Becerra
Director	Juan Morales Anabalón
Inspectora General	Jacqueline Peet Croxatto
UTP	Sylvia Cisterna Flores
Encargada Convivencia Escolar	Makarena Álvarez Leiva
Encargada Pastoral	Margorie Mansilla Paredes.

III.- Indicadores de la Agencia de la calidad. (de acuerdo con GSE)

Categoría de desempeño Año 2020 E.G. B	MEDIO-BAJO
Resultados SIMCE promedio año 2018	Lenguaje 234 – Matemática 254
Desarrollo personal y social año 2019	
- Autoestima académica y motivación escolar 67/100	
- Clima de convivencia escolar 66/100	
- Hábitos de vida saludable 62/100	
- Participación y formación ciudadana 68/100	

IV.- Aspectos administrativos y sociales del periodo.

En el transcurso del año escolar 2022, el MINEDUC y las políticas públicas asociadas al plan de retorno seguro para los establecimientos del país, señala sobre la OBLIGATORIEDAD DE LA PRESENCIALIDAD, como eje central para poder cumplir con el mandato en la recuperación de los aprendizajes y de la nueva normalidad presentada en marzo. La escuela Santa Filomena tuvo que adecuar las jornadas de clases y optimizar los espacios para la protección y prevención de la pandemia.

Horarios de atención de los estudiantes. 2022

Prekínder a 4to años	Lu a ju 8:00 a 15:30 horas. Vi: 8:00 a 13:05 horas.
5to a 8vo años	Lu a ju 8:30 a 16:00 horas. Vi: 8:30 a 13:35 horas
Tiempos de descanso en total del establecimiento recreos	4 recreos de 20 minutos por turnos y hora de almuerzo 60 minutos.

Como establecimiento además tuvimos que asumir la contratación de apoyo que fortaleciera el área al Equipo de Convivencia Escolar, para ello se contrata a Orientadora y psicólogo educacionales, quienes tuvieron que apoyar desde el plan de convivencia escolar, actividades de contención socioemocional para estudiantes, funcionarios y apoderados en momentos de crisis.

Año	Matricula Educación Parvularia y Básica	reprobados	Porcentaje de aprobación
2019	588	5	98,1%
2020	610	0	100%
2021	615	0	100%
2022	Inicial: 606 /término:618	5	98,7%
Tasa de retiro anual 2022			5,7%

Presencialidad y asistencia estudiantes

Curso	Porcentaje	Curso	Porcentaje	Curso	Porcentaje
Pre kínder	69%	3 año A	86%	6 año B	90%
Kínder A	79%	3 año B	84%	7 año A	88%
Kínder B	81%	4 año A	87%	7 año B	83%
1 año A	82,1%	4 año B	82%	8 año A	89%
1 año B	82%	5 año A	92%	8 año B	82%
2 año A	86%	5 año B	89%	Total escuela	84,4%
2 año B	81%	6 año A	85%		

Participación de reuniones de apoderados

Curso	Porcentaje de asistencia	Curso	Porcentaje de asistencia
Prekínder	84%	5 año A	78%
Kínder A	79%	5 año B	81%
Kínder B	75%	6 año A	90%
1 año A	82%	6 año B	87%
1 año B	78%	7 año A	73%
2 año A	80%	7 año B	65%
2 año B	84%	8 año A	79%
3 año A	88%	8 año B	68%
3 año B	84%	Total, participación	80%
4 año A	79%	Proyección 2023	85%
4 año B	76%		

V.- Resultados académicos.

De acuerdo con los lineamientos del MINEDUC 2022. La priorización curricular, tiene como propósito apoyar a los establecimientos educacionales en los procesos formativos en el contexto de emergencia sanitaria vigente, potenciando la nivelación de aprendizajes. En el transcurso del año, la escuela Santa Filomena presenta los siguientes resultados generales.

Reporte Priorización curricular 2022	
Nivel	Porcentaje de avance 2022.
Educación Parvularia (Pre kínder y kínder)	98%
Primer ciclo básico (1ero a 4to año)	95%
Segundo ciclo básico (5to a 8vo año)	98%
Los objetivos de aprendizajes no alcanzados, se retoma en la primera unidad del año 2023 de cada asignatura.	

A continuación, se presentan los resultados de los promedios generales por grupo curso, El promedio general del establecimiento es de **6,1**

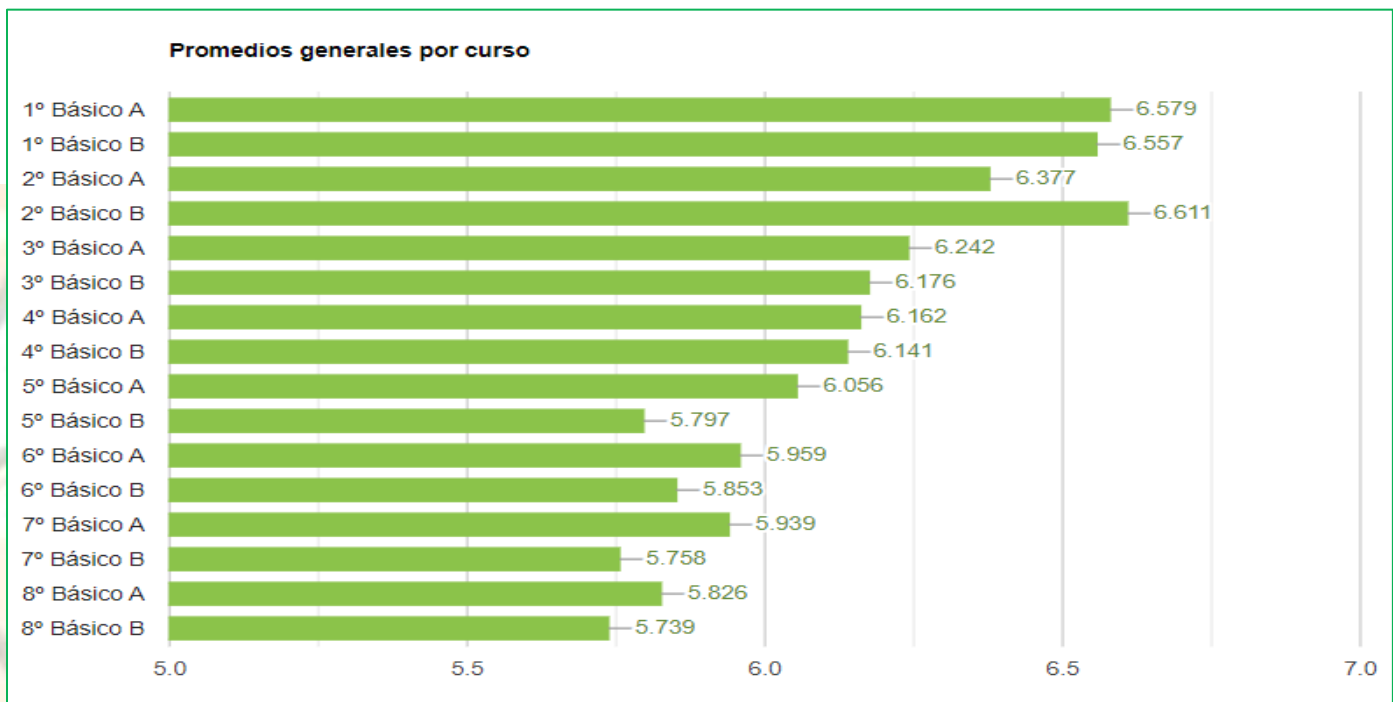

Resultados de Prueba Integral de Aprendizajes DIA, cierre (Agencia de la Calidad)

Área: Lectura

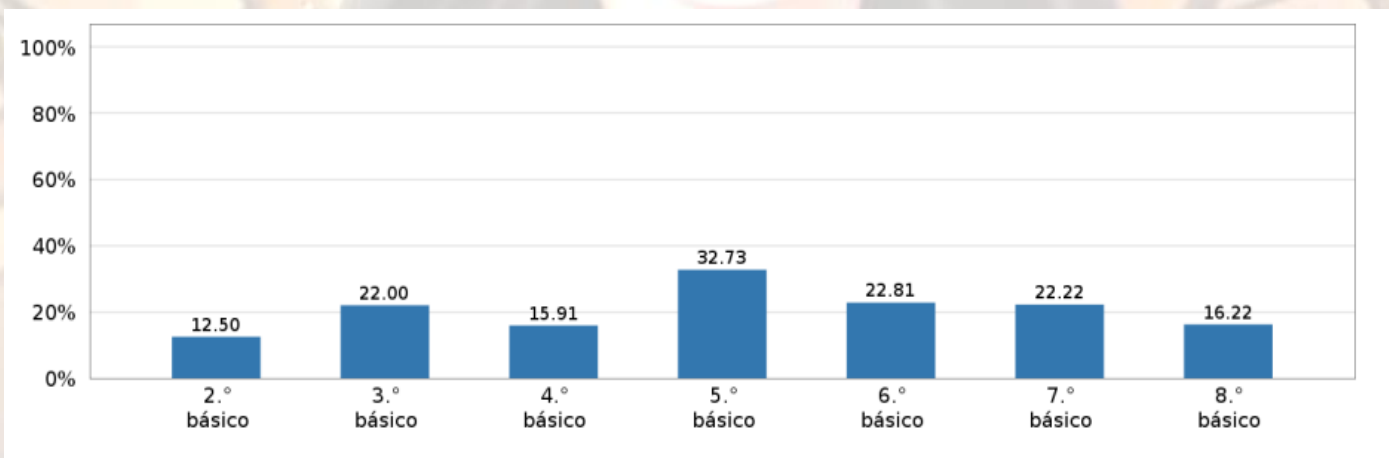

Área: Matemática.

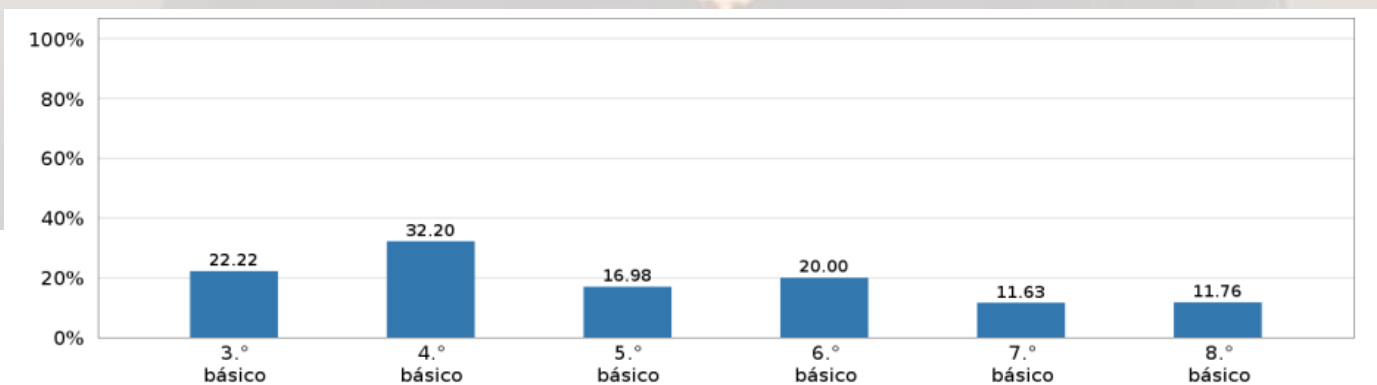

Estrategias y Actividades Transversales para el apoyo de los aprendizajes.

La escuela Santa Filomena, en el transcurso del año y acorde a tiempos pandémicos pudo seguir avanzado en el curriculum priorizado, además en el Plan de Mejoramiento Educativo se realizan diferentes estrategias como:

Programa de Integración Escolar: En agosto se firma convenio con el Ministerio de Educación, incorporando 38 estudiantes al programa. Para ello, la escuela incorpora a su planta docente a una psicóloga PIE, tres nuevas Educadoras diferenciales y una psicopedagoga.

Actividades pedagógicas transversales: Instancias de aprendizaje, visitas, salidas pedagógicas, concursos y semanas temáticas, que fomentan el aprendizaje desde lo concreto a los diferentes niveles.

Plan lector, plataforma Beereaders para la adquisición de las habilidades de la comprensión lectora, entre otros.

Actividad	Mes
Concurso Chile "Marítimo en Cien palabras"	marzo
Día del cyberbullying	marzo
Día mundial del agua	marzo
Día del libro	abril
Semana de la seguridad	mayo
Prevención de violencia en el pololeo	mayo
Prevención consumo de drogas y alcohol	junio
Celebración día de los pueblos originarios	junio
Talleres ACLE	De mayo a noviembre
Visita de Selva Viva	julio
Campeonato de Ajedrez	agosto
Actividades aniversario, recorrido histórico	agosto
Acto Celebración de Fiestas Patrias	septiembre
Concurso poético	octubre

Semana de la Inclusión	octubre
Visita feria científica	octubre
Semana del Inglés	noviembre
Conversatorio sobre la inclusión, estudiantes, apoderados, funcionarios	noviembre
Salidas pedagógicas de: 2A: jardín botánico. 3eros años: Planetario y museo de historia natural. 4tos años: Buin Zoo 5tos años: Buin Zoo 6tos años: Casco Histórico ciudad de Santiago	2do semestre.



VI.- Área de la Gestión de la Convivencia Escolar

Equipo de Convivencia Escolar: Makarena Álvarez Encargada; Andrea Ramírez Orientadora; Raimundo Salas psicólogo; Elizabeth Ramírez Asistente Social.

Objetivo Anual: Orientar las acciones, iniciativas y programas que promuevan y fomenten la comprensión y el desarrollo de una Convivencia Escolar inclusiva, participativa, solidaria, tolerante, pacífica y respetuosa, en un marco de equidad de género, con enfoque de derechos dentro del marco de la Escuela Segura y en la declaración de nuestro Proyecto Educativo Institucional.

Resultados DIA término 2022. Área: socioemocional

Valoración del aprendizaje de los estudiantes.

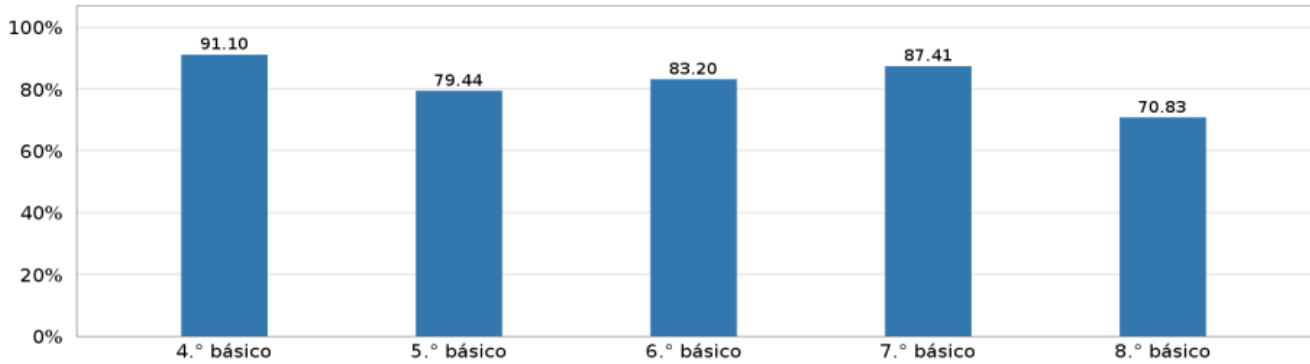

Valoración de la interacción entre estudiantes.

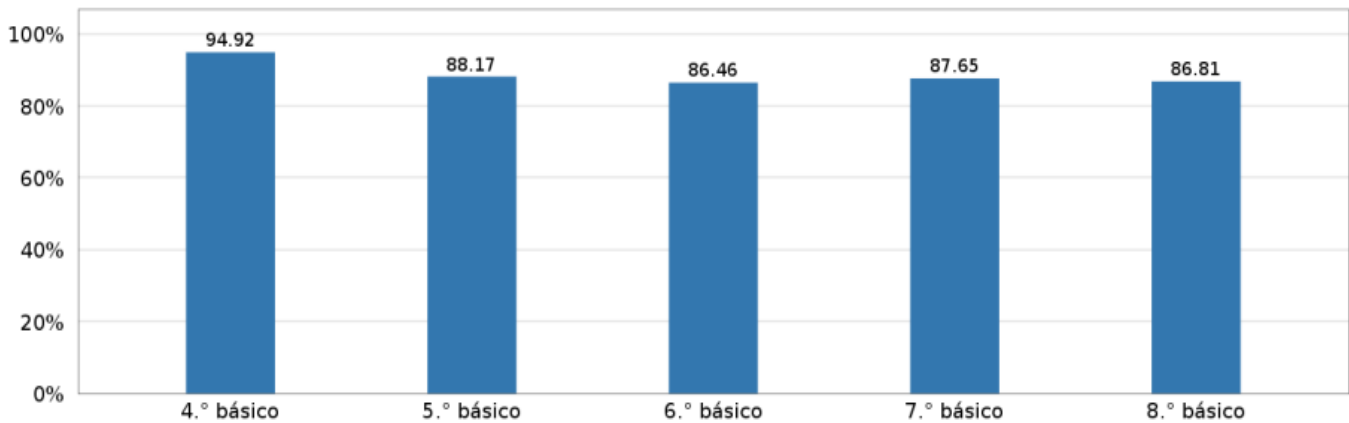

Valoración de la gestión de Convivencia Escolar por los estudiantes

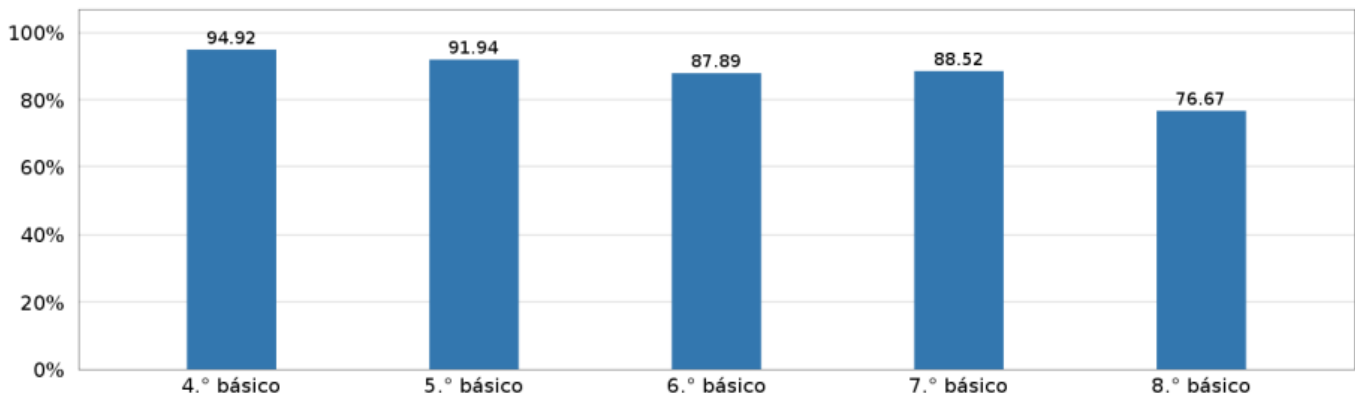

Otros resultados de Convivencia Escolar en el año.

Actividad	Número anual
Denuncias	36
Activación de protocolo de convivencia	27
Intervención en cursos procesos y formación	17
Charlas apoderados e intervenciones para padres	42

Actividades destacadas en el año en el área de Convivencia Escolar.

Actividades	Mes
Jornada de reencuentro MINEDUC	marzo
Encuentro no sexista 7mos y 8vos años	abril
Celebración día de la Convivencia	abril
Celebración día del estudiante	mayo
Apadrinamiento kínder y octavo años	abril
Encuentro de funcionarios	Abril, junio, agosto, diciembre
Prevención de drogas	junio
campeonatos fútbol 5tos años	noviembre
Fiesta Intercultural. Semana Educación Parvularia	noviembre
actos, efemérides, premiaciones entre otros.	Todos los meses





Actividades Pastorales.

Objetivo: Generar en la comunidad educativa Micaeliana el compromiso de que todos y todas debemos ser modelos educativos y actores principales en la formación integral de nuestros estudiantes, guiándolos en el crecimiento espiritual y valórico, y en el accionar pastoral de la escuela.

Actividades	Mes
Liturgia año escolar.	marzo
Semana Santa.	abril
Pentecostés.	junio
Semana aniversario misa.	agosto
Bautismos.	octubre
Primeras comuniones.	diciembre
Mes de María.	Noviembre- diciembre
Jornada de encuentro Pastoral 8vos y 7mos.	Septiembre- noviembre



VII.- Área del Liderazgo

A continuación, se detallan las acciones en este ámbito.

Comunicación efectiva con la comunidad: Se mantiene el envío de la información, mediante correos electrónicos institucionales, dando énfasis en los conductos regulares. Se desglosa la información mediante circulares mensuales, para el conocimiento de las actividades a desarrollar. Uso de página web, medios de comunicación masiva.

Libro de Clases digital: La escuela Santa Filomena, desde el año 2022 comienza con el cambio de uso tecnológico por parte de la administración e información pedagógica para optimizar los tiempos de los funcionarios y el uso consciente de los recursos naturales.

Declaración de PEI y Sellos Institucionales: Debido a la importancia de que toda la comunidad conozca y se sienta involucrada en el proceso formativo de los estudiantes, existe información expuesta en los distintos lugares del establecimiento y en forma permanente se comparten por diferentes medios, los fundamentos y propósitos de nuestro proyecto Educativo.

Formación y Capacitación: El **sello de formación continua** se ve reflejado en todas las instancias de aprendizaje e intercambio de experiencias de nuestros funcionarios, es por ello que se detalla las jornadas de capacitación y formación en el período 2022

Formación	Ente capacitador	Fecha
Charla aplicación de protocolos "derechos de los niños"	OPD	abril
Charla "Estudiantes transgéneros y conceptos de diversidad"	Fundación "Somos Visibles"	mayo
"Taller de reflexión pedagógica: una estrategia de respuesta a la diversidad"	ATE: fundación EDUCREA	agosto
"Comunicación y cooperación: Claves para el aprendizaje actual"	Profuturo Fundación telefónica Movistar	agosto
Charla Manejo de plagas.	NOMOUSE, control de plagas e higiene ambiental	agosto
Conversatorio a la comunidad "estrategias para la estimulación del aprendizaje en el hogar"	Programa de Integración Escuela Santa Filomena	octubre
Taller de Liderazgo, "comunicación y gestión de problemas"	Fundación: SUR JOVEN	diciembre
Taller de Necesidades Educativa Especiales y Trastorno Espectro Autista NEE y TEA	Fundación: SUR JOVEN	diciembre

Ingreso a la Carrera Docente: Con fecha 21 de diciembre del 2022, cuya resolución Exenta es N°6047. La escuela Santa Filomena, ingresa a la carrera docente, iniciando su proceso de evaluación docente para el año 2023.

VIII.- Gestión de Recursos: Desde el área de Gestión de Recursos, el establecimiento planifica en sus acciones los siguientes aspectos.

Recursos Humanos: Contratación de personal: En el año 2022, se incorpora a la planta de trabajadores los siguientes funcionarios.

- Orientadora.
- Inspectora de patio y portera.
- Psicóloga PIE.
- Tres Educadoras diferenciales.
- Psicopedagoga.
- Aumento de horas docentes para el trabajo colaborativo PIE.
- Profesor Volante 1er ciclo.
- Contrato de profesionales para actividades específicas.
- apoyo de especialistas externos.

Recursos Materiales:

Material tecnológico: renovación de datats, renovación de notebooks, implementación de la amplificación sonido de las salas de clases, purificadores de aire para salas de clases de los cuartos años, conectividad y cableado de fibra óptica para todas las salas de clases, compra de hornos microondas para estudiantes JEC, habilitación plataformas y página web.

Habilitación de espacios para el aprendizaje: habilitación de la sala sensorial, patio de Educación Parvularia, compra de mobiliario para sala de educación Parvularia y renovación de mobiliario estudiantes de 2do ciclo básico, cambio de cortinaje segundo piso, habilitación de espacios para información murales, cambio de piso comedor JUNAEB, instalación cerco eléctrico sector de Simón Bolívar.

Material didáctico: material de oficina y artículos escolares, premios estudiantes y apoderados destacados en el año, textos de estudios educación Parvularia, impresiones, termolaminado, contrato con empresas especialistas en salidas pedagógicas.

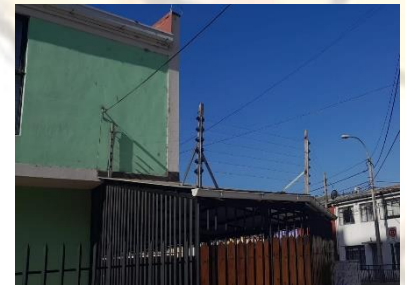
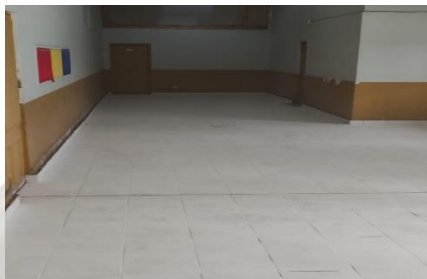

IX.- De las Fiscalizaciones y Denuncias 2022

Fecha	Entidad	Resolución
12- 04	SUPEREDUC	CAS09459/ ESTUDIANTE 8VO AÑO POSITIVA.
26-08	SUPEREDUC	CAS19420/SUSPENSION DE CLASES POSITVA.
31-08	SEREMI DE SALUD	INSPECCIÓN POR DENUNCIA CON REPARACIONES
02-09	SUPEREDUC	CAS20088/ESTUDIANTE 3RO POSITIVA.
17- 11	SEREMI DE SALUD	DENUNCIA POR PLAGA CON REPARACIONES
29-08	PROCESO DE MEDIACIÓN SUPERINTENDENCIA	
22-09	Estudiante 3ro B.Abordado por Convivencia Escolar. Se llega acuerdo.	
21-11	Apoderado 3roB.Abordado por director. Se llega acuerdo.	

X.- De los recursos Financieros

Resultado Financiero 2022. Escuela Santa Filomena periodo 2022.

INGRESOS	
Ingresos Operacionales	M\$
Subvención General	698.781
Subvención SEP	308.873
Subvención PIE	27.205
Mantenimiento	8.313
TOTAL, INGRESOS	1.043.173
EGRESOS	
Gastos Montos	M\$
Remuneraciones	643.483
Otros gastos en personal	50.474
Función educativa	83.104
Gastos Administrativos	27.108
Servicios Básicos y de Operación	48.904
Mantenimiento y Reposición	27.372
Arriendo establecimiento	122.000
TOTAL, GASTOS	1.002.446
RESULTADO OPERACIONAL	40.727

ALABADO SEA EL SANTÍSIMO SACRAMENTO DEL ALTAR..

POR SIEMPRE SEA BENDITO Y ALABADO...

@SUPERSANTOS_OT

