



CUENTA PÚBLICA 2021

ESCUELA PARTICULAR SANTA FILOMENA
VIÑA DEL MAR.



“a Ti.... Te quiero yo en mi obra...”

Estimada Comunidad Escuela Santa Filomena:

El objetivo fundamental de esta presentación es dar a conocer la **Cuenta Pública año 2021**, de la gestión Institucional correspondiente al año 2021, dando cumplimiento a las disposiciones del Ministerio de Educación, de acuerdo con la normativa vigente.

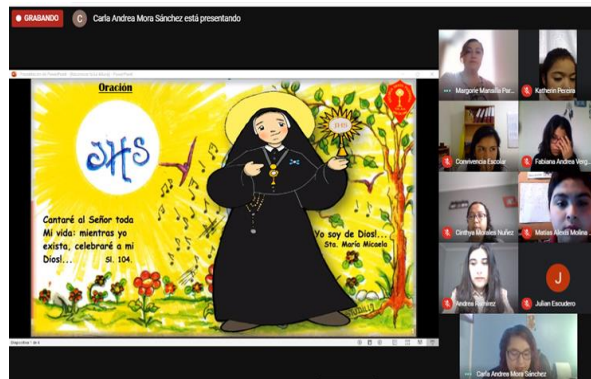

Juan Jorge Morales Anabalón
Director.

INTRODUCCIÓN DE LA CUENTA

Este documento tiene como objetivo presentar a la Comunidad Escolar los aspectos más relevantes de las acciones educativas realizadas y los logros del año 2021, que fueron posibles gracias al trabajo de Estudiantes, Docentes, Asistentes de la Educación y Padres y/o Apoderados.

I. ANTECEDENTES GENERALES

Descripción del Establecimiento

Unidad Educativa		Escuela Particular Santa Filomena	
Comuna		Viña del Mar	
Provincia		Valparaíso	
Región		Valparaíso	
Dirección		Calle Valparaíso 1379	
Decreto Cooperador		N°4315 del 21/11/1961	
Rol Base de Datos		1752 – 3	
Matrícula 2021		618	
Niveles y Modalidad		Educación Parvularia y E.G.Básica	
Jornada Escolar*		Jornada Escolar Completa JEC	
Número de cursos		19	
Vulnerabilidad		90 %	
N° Profesores		37	
N° de Asistentes de la Educación		23	

*Se recuerda que durante el año 2021 se realizó el trabajo pedagógico en las modalidades de virtual y presencial.

II. DE LOS ASPECTOS ADMINISTRATIVOS Y SOCIALES.

La Escuela Particular Santa Filomena, contó con una matrícula de 618 estudiantes, durante el año escolar 2021 pertenecientes al nivel socioeconómico Medio Bajo.

Categoría de desempeño académico 2021, Agencia de la Calidad, Nivel Medio Bajo.

El Proyecto Pedagógico comprende desde el Nivel de Transición 1 (NT1) hasta 8º año de Educación General Básica.

De acuerdo con el Plan de Retorno a clases, diseñado para el año 2021, la Jornada Escolar Completa, con el siguiente Plan de Estudios:

NIVEL	HORAS SEMANALES DE CLASES	Nº CURSOS	TOTAL, HORAS SEMANALES DE CLASES por plan de retorno
NT1	38 (JEC)	1	14
NT2	38 (JEC)	2	14
1º	38 (JEC)	2	20
2º	38 (JEC)	2	20
3	38 (JEC)	2	20
4º	38 (JEC)	2	20
5º	38 (JEC)	2	20
6º	38 (JEC)	2	20
7º	38 (JEC)	2	20
8º	38 (JEC)	2	20
	Semanas trabajadas anuales		38 semanas

Durante el año 2021 debido al contexto de pandemia la escuela funcionó desde el 15 de marzo y posteriormente desde el 9 de mayo en forma semipresencial, como también con un trabajo virtual para los estudiantes que no asistieron en el transcurso del año, el trabajo pedagógico fue ejecutado considerando todas las asignaturas

del plan de estudio vigente en Educación Parvularia y en Educación General Básica.

Debido al contexto de pandemia esta carga horaria de clases fue flexibilizada y adecuada a la realidades y necesidades de los estudiantes.

La escuela en el transcurso del año 2021 se organizó en doble jornada (jornada de mañana y tarde) y 4 turnos de trabajo, es decir, lunes y martes un grupo uno de estudiantes y grupo dos miércoles y jueves. El viernes se estableció los consejos y jornadas de reflexión docente, para tener continuidad al proceso técnico pedagógico.

Otro aspecto para considerar en el año 2021 es el régimen TRIMESTRAL, organización pedagógica que fue aplicada para optimizar el seguimiento y las acciones de nuestro plan de trabajo, así como el efecto que se logró enfatizar para el año semipresencial.

El desafío fue grande debido a mantener una continuidad con los estudiantes, padres, apoderados y también a la organización de los tiempos al interior del establecimiento, fueron acordes a la mirada de acogida y calidad que entregamos en forma diaria.

III. INDICES TÉCNICO PEDAGÓGICOS

Durante el año académico 2021, se desarrolló una planificación estratégica centrada en los objetivos priorizados entregados por MINEDUC.

Se potenció el apoyo Socioemocional a todos los estudiantes y personal de la Unidad Educativa.

Los recursos de la Subvención Preferencial SEP se utilizaron en potencial las medidas de seguridad al retorno presencial, utilización de materiales para desinfección continua y el apoyo a la conectividad a aquellos estudiantes que presentaron problemas de adherencia al sistema educativo.

INDICES DE EFICIENCIA INTERNA

Año	Matricula	Aprobados	%	Reprobados	%	Retirados
2017	585	581	99%	4	1%	14
2018	605	598	98%	7	2%	9
2019	583	577	98%	6	2%	24
2020	608	608	100%	0	0%	8
2021	618	618	100%	0	0%	9

Presencialidad año 2021 promedio. y semanas de clases.

Semanas de clases	Presencialidad
38 semanas año normal	6 semanas completamente virtuales marzo/ abril y 12 mayo
	31 semanas con presencialidad (Voluntaria)

Promedio de presencialidad anual.

Curso	X presencialidad	Curso	X presencialidad	Curso	X presencialidad
Pre kínder	38%	3 año A	36%	6 año B	31%
Kínder A	34%	3 año B	31%	7 año A	32%
Kínder B	32%	4 año A	42%	7 año B	34%
1 año A	48%	4 año B	43%	8 año A	37%
1 año B	23%	5 año A	43%	8 año B	35%
2 año A	24%	5 año B	42%	Total escuela presencialidad	35%
2 año B	22%	6 año A	31%		

De los resultados simce

2015

2° Básico	Comprensión Lectora	248
4° Básico	Lectura	267
	Matemática	245
6° Básico	Lectura	248
	Matemática	244
	Historia	259

2016

4° Básico	Lectura	250
	Matemática	234
6° Básico	Lectura	240
	Matemática	228
	Escritura	53

2017

4° Básico	Lectura	242
	Matemática	243
8° Básico	Lectura	233
	Matemática	257
	Ciencias Naturales	248

2018

4° Básico	Lectura	230
	Matemática	218
6° Básico	Lectura	202
	Matemática	211
	Ciencias Naturales	217
	Escritura	45

2019

8° Básico	Lectura	234
	Matemática	252
	Historia	237

Del avance curricular priorizado 2021

De acuerdo con las directrices de la UCE (Unidad de Curriculum y Evaluación) del MINEDUC, el trabajo pedagógico de los objetivos priorizados de todas las asignaturas, la escuela Santa Filomena avanzó en el transcurso del año, obtuvo como resultado

Curso	Porcentaje de Objetivos alcanzados	Porcentaje de Objetivos pendientes año 2022
Pre kínder	94%	6%
Kínder A	96%	4%
Kínder B	61%	39%
1 año A -B	92%	8%
2 año A - B	84%	16%
3 año A - B	74%	26%
4 año A - B	74%	26%
5 año A - B	79%	21%
6 año A - B	80%	20%
7 año A - B	79%	21%
8 año A - B	81%	19%

Equipo Multidisciplinario

El Equipo multidisciplinario de la escuela Santa Filomena, tiene como objetivo atender y apoyar la labor docente en relación con las dificultades para el aprendizaje de los estudiantes, el equipo multidisciplinario esta constituido por tres educadoras diferenciales, fonoaudióloga y psicólogo educacional.

ESTUDIANTES ATENDIDOS	
1er ciclo	19
2do ciclo	30
Total, de estudiantes atendidos 2021	49

Reuniones de apoderados 2021

La participación de los apoderados para la continuidad de avance de los aprendizajes y de las actividades planificadas es fundamental, para ello la escuela destina cinco encuentros de reuniones de apoderados, estas fueron en los meses marzo, mayo, agosto, octubre, noviembre. La asistencia a estas reuniones de apoderados fue el siguiente:

Curso	Porcentaje de asistencia	Curso	Porcentaje de asistencia
Pre kínder	84%	5 año A	78%
Kínder A	79%	5 año B	81%
Kínder B	75%	6 año A	90%
1 año A	82%	6 año B	87%
1 año B	78%	7 año A	73%
2 año A	80%	7 año B	65%
2 año B	84%	8 año A	79%
3 año A	88%	8 año B	68%
3 año B	84%	Total participación	80%
4 año A	79%	Proyección 2022	85%
4 año B	76%		

IV. CONVIVENCIA ESCOLAR

Encargado de Convivencia Escolar 2021: Sra. Makarena Álvarez Leiva

Apoyos: Elizabeth Morales – docentes en práctica: Andrea Ramírez- Franco Olivares- Raúl Arias.

Psicólogos: Karla Loyola – Raimundo Salas.

Apoyo Externo: tribu Semilla.

Objetivo General de Convivencia Escolar durante el año 2021

Fortalecer el clima socioemocional de la comunidad, mediante el desarrollo de un ambiente escolar sano, fomentando un clima positivo en un contexto valórico cristiano, en que se realce el respeto, la inclusión y la solidaridad en todos los miembros de la Comunidad Educativa en tiempos de pandemia (COVID-19).

ACTIVIDADES PLAN DE GESTIÓN CONVIVENCIA ESCOLAR

Durante el año 2021 se trabajó en:

Elaboración de recursos educativos online debido a la contingencia de COVID-19, estos son:

ACCIONES	1er semestre	2do semestre
Talleres socioemocionales para trabajadores de la comunidad	4	8
Talleres socioemocionales para estudiantes en clases de orientación	12 sesiones aprox.	
Mediaciones a funcionarios de la escuela	1	2
Entrevistas a docentes	20	32
Entrevistas a apoderados	18	32
Entrevistas a asistentes de la educación	15	
Investigaciones por denuncia a la Superintendencia	0	2
Investigaciones por denuncias internas	0	1

Durante el año 2021, se elaboraron las siguientes actividades, lo que permitió fomentar la participación y una mirada inclusiva al interior del establecimiento.

Primer periodo

Fecha	Actividades destacadas
01-03-2021	Inicio año escolar 2021.
15-03-2021	Liturgia año escolar 2021.
24-04-2021	Apadrinamientos estudiantes de 8vos a kínder
01-04-2021	Apadrinamiento funcionarios.
15-04-2021	Jornada de encuentro pastoral octavos años.
11-05-2021	Celebración día del estudiante.
10-05-2021	Misa día de la madre y familia

Segundo periodo

Fecha	Actividades destacadas
16-20 de agosto	Celebración aniversario escuela.
1 de septiembre	Campaña solidaria Centro de padres
Mayo – sept – nov.	Ensayos operación Deyse
14-15 sept.	Acto de Fiestas Patrias
27 al 30 octubre	Semana de la Inclusión
02 de octubre	Bautismos
06 de noviembre	Primeras comuniones
04 al 07 octubre	Semana del Inglés
15 de noviembre	Concurso poético
30 de noviembre	Concurso afiche cuadrilla sanitaria
03 diciembre	Kindergaturas
06 diciembre	Premiación estudiantes destacados a nivel escuela
06 diciembre	Liturgia de despedida Octavos años.
07 diciembre	Licenciatura octavos años.
23 de diciembre	Liturgia de navidad

Apadrinamientos



Celebración día del estudiante 11 de mayo



LITURGIA PARA CELEBRAR EL DÍA DE LA MADRE Y SEMANA DE LA FAMILIA con una destacada participación.



ENTREGA DE ESTIMULOS A LOS CURSOS CON MAYOR CONEXIÓN DE LOS MESES DE MARZO Y ABRIL



CURSOS DESTACADOS: 2 AÑO A - 4 AÑO B- 5 AÑO B Y 6 AÑO A FELICITACIONES....





ACTIVIDADES DEL PERIODO



Bautismos 2021



Trabajos estudiantes semana Aniversario



Celebración actos de Fiestas Patrias.



Premiación semana Aniversario



Ensayo Operación Deyse Plan de Seguridad Escolar.



Semana del Inglés Presencial y Virtual.

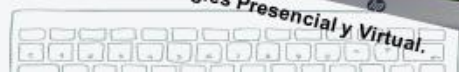
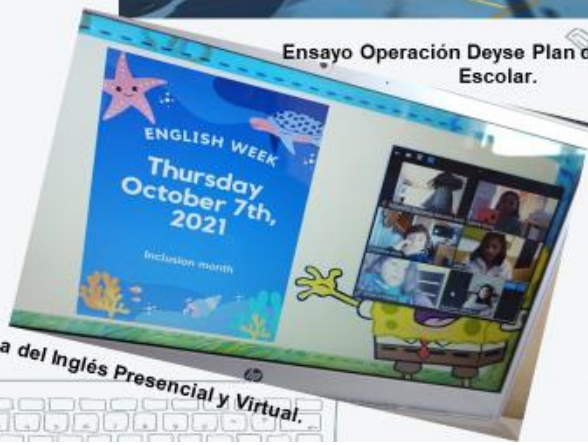

Actividades del periodo



Primeras comuniones estudiantes de 5tos y 6tos años.



5to concurso poético Identidad, diversidad y adolescencia.

Kindergaturas, premiaciones, Licenciaturas octavos años.



Cuadrilla sanitaria escolar.

Equipo conformado por docentes, asistentes de la educación y estudiantes. El objetivo de este estamento fue prevenir el contagio y mejorar el autocuidado de nuestra comunidad, supervisar los protocolos y las medidas de sanidad en nuestro plan de retorno a clases 2021.



De las capacitaciones:

En el transcurso del año la escuela Santa Filomena, generó oportunidades para sus funcionarios de capacitación en relación con el desarrollo socioemocional de la comunidad. Para ello se trabaja con una Asesoría Técnica Educativa “Tribu Semilla” donde el objetivo es:

Potenciar la Motivación Escolar de la Escuela Particular Santa Filomena a través de la implementación de la Metodología Eco-Social de Aprendizaje Socioemocional y ABP en el aula virtual y presencial.



V.- RECURSOS

La escuela Santa Filomena, adscrita a la Subvención Escolar Preferencial, recibe financiamiento para ejecutar una serie de mejoras, en relación con poder ejecutar a desinfección, protocolos de seguridad trabajados en este año pandémico Además de mejorar la conectividad al interior del establecimiento como en las clases virtuales.

Mejoras 2021.

- Cambio de fibra óptica en el establecimiento.
- Cambio notebook de 16 salas de clases.
- 16 cámaras con giro 180° para las salas.
- Cambio de mobiliario prekínder a mobiliario individual.
- 60 tablets para las clases virtuales.
- 20 BAM, internet móvil.
- Apoyo a consultas médicas de los estudiantes.
- Apoyo oftalmológico para estudiantes.
- Vestimenta ceremonia estudiantes de 8vo año.
- Galvanos Reconocimiento a la labor docentes permanencia.
- Estímulos en las actividades planificadas.
- Entrega de estímulos ceremonias término del año escolar.

- Letreros alusivos a nuestro Proyecto Educativo.
- Material de protección para prevención de COVID.
- Capacitaciones socioemocional y especialista e. multidisciplinario.
- Página web.
- Plataforma administrativa y pedagógica.
- Material pedagógico, multicopiado.
- Implementación vestimenta y brazaletes cuadrilla sanitaria.
- Implementos religiosos litúrgicos estudiantes y funcionarios

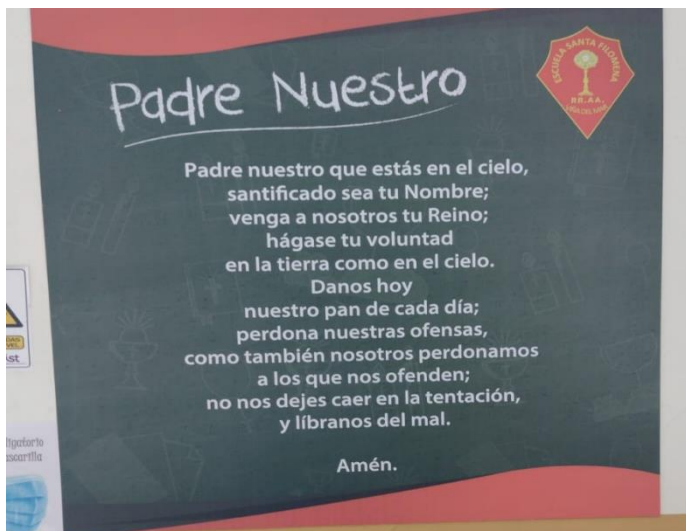



VI. USO DE RECURSOS FINANCIEROS

Los recursos provenientes de la Ley SEP como los que genera el programa de integración escolar son debidamente fiscalizados y sus gastos se realizan conforme a la normativa vigente.

Debido a la situación de Salud vivida se han seguido todos los protocolos emanados del Minsal y del Ministerio de Educación velando siempre por la seguridad de toda la Comunidad Educativa (Alumnos, Docentes, Asistentes de la Educación, Padres y Apoderados)

La mayor parte de los recursos fueron utilizados en Sueldos al personal Docentes y Asistentes de la Educación, material didáctico, material de oficinas, pedagógico, capacitaciones del personal, apoyo socioemocional, jornadas pastorales, medidas de seguridad en la escuela, apoyo del equipo psicosocial (social, afectiva y económica), recursos tecnológicos para la conectividad de los estudiantes, docentes y asistentes de la educación, entre otros.

INFORME INGRESOS Y GASTOS - CUENTA PÚBLICA 2021

ESCUELA SANTA FILOMENA - VIÑA DEL MAR

Al 31 de Diciembre 2021

INGRESOS

Subvencion General	637.177.440
Subvencion SEP	284.285.940
Mantenimiento	7.651.555
Aguinaldos y Bonos	38.597.061
	967.711.996

EGRESOS

Remuneraciones y pagos previsionales	521.940.453
Aguinaldos y Bonos	53.807.451
Gastos Subvencion de Mantenimiento	7.651.555
Gastos Subvencion SEP	148.642.308
Gastos Administrativos y Oficina	51.673.595
Gastos Mantenimiento de propiedad y otros	37.331.252
Servicios Basicos	4.171.201
	825.217.815

María Gabriela D`Jesús Díaz

Analista Contable

Equipo Administración Central

30 de marzo 2022

VII.- VISITAS MINISTERIALES

FECHA	ENTIDAD
26 junio	Minsal protocolos clases presenciales.
27 junio	IST, protocolos, visita de cumplimientos
28 junio	Minsal, Mineduc visita cuadrilla sanitarias
16 agosto	Certificación sello verde IST
18 agosto	SUPEREDUC, DENUNCIA CAS- 133707
27 sept.	SUPEREDUC, DENUNCIA CAS-134275

ALABADO SEA EL SANTÍSIMO SACRAMENTO DEL ALTAR..



POR SIEMPRE SEA BENDITO Y ALABADO...