



**Información Inicio año  
escolar 2021**

**Escuela Santa Filomena**

**Viña del mar**

# *Bienvenida*



*Estimadas familias, reciban un cordial y afectuoso saludo de bienvenida al año escolar 2021, de parte del equipo directivo, docentes y asistentes educacionales de la Escuela Particular Santa Filomena. Una especial acogida a los nuevos apoderados, que optaron por nuestra Comunidad Educativa, como proyecto de vida escolar para sus hijos e hijas.*

*Después de todos estos meses de complejos cambios y distanciamiento preventivo a causa de la emergencia sanitaria por el covid-19, anhelamos poder reencontrarnos de manera presencial, por lo que seguimos trabajando arduamente en preparar los diferentes espacios educativos de nuestra escuela, siguiendo con rigurosidad las orientaciones de las autoridades de salud y educación.*

**La Dirección.**

# I. Inicio del año escolar 2021



De acuerdo con el calendario escolar emanado desde el MINEDUC, el inicio de año está programado para el lunes 1 de marzo. Nuestra escuela comenzará su funcionamiento en las dos primeras semanas, entre el 01 al 11 de marzo, con modalidad 100 % virtual. Posterior a esto, se evaluará como Comunidad e informará oportunamente cuando se realizará un retorno gradual en modalidad mixta, para todos sus niveles educativos, Educación Parvularia y Enseñanza Básica.



## 2. Organización de las clases

Según nuestro Plan de Funcionamiento y mientras dure la emergencia sanitaria, el trabajo mixto considerará clases presenciales y remotas complementadas con trabajo asincrónico que los estudiantes desarrollarán de manera autónoma desde el hogar, pero con retroalimentación permanente de sus docentes.

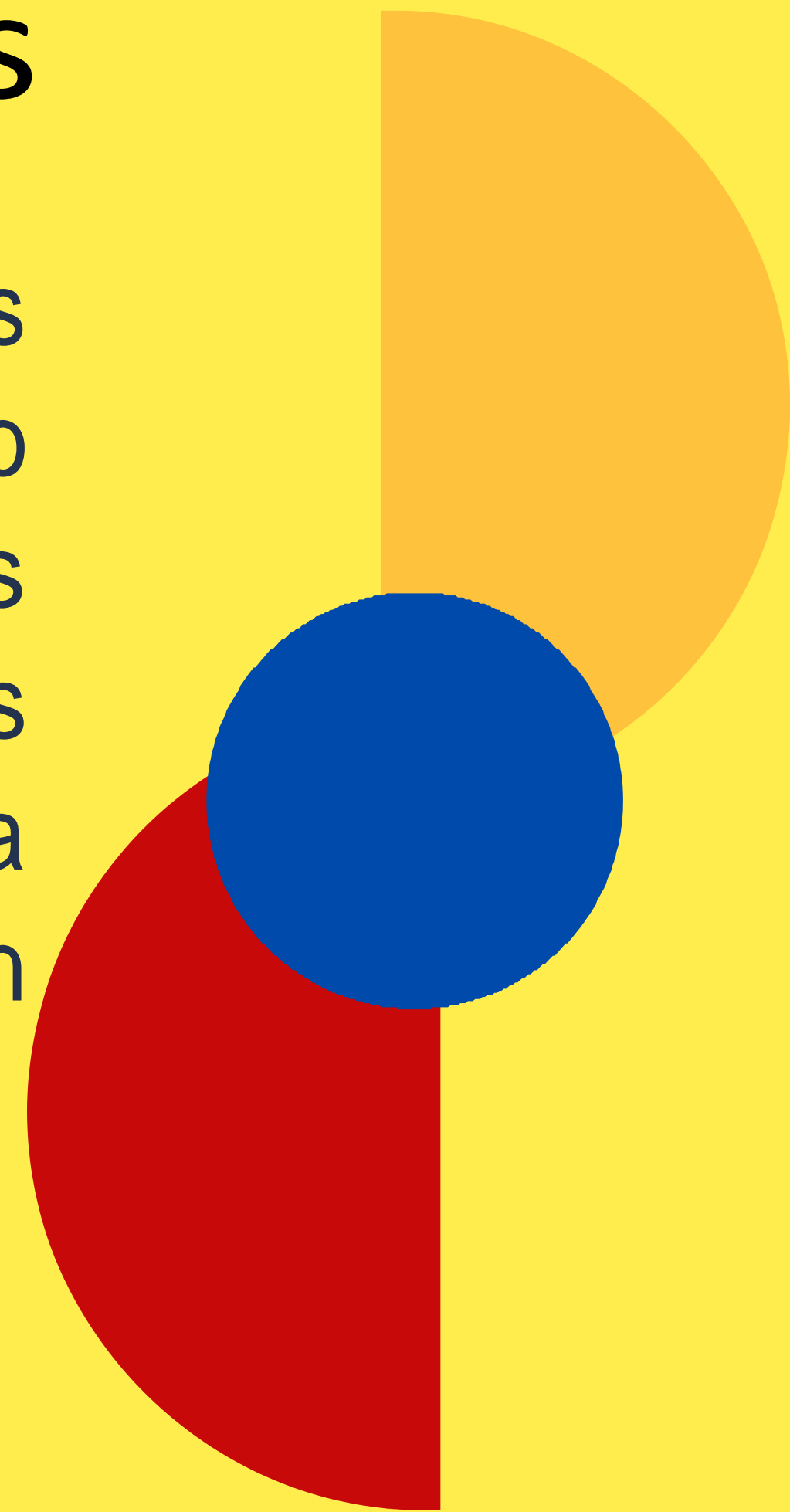

### 3. Clases Presenciales



Para retomar las clases presenciales, se han implementado todas las medidas sanitarias dispuestas por las autoridades, velando siempre por la seguridad y bienestar de todos los miembros de la comunidad.

Cada curso será dividido en DOS grupos, los que asistirán por turno a las clases presenciales, en dos días consecutivos, es decir, lunes-martes grupo n°1 y miércoles-jueves grupo n°2, en jornada mañana y tarde viernes fumigación general. De esta manera se reducirá considerablemente la cantidad de estudiantes por sala y permitirá controlar la trazabilidad de contactos, disminuyendo riesgos de contagios.

# 4. organización de las Jornadas

JORNADAS	CURSOS	HORA INGRESO	HORA SALIDA	LUGAR de ingreso y salida	GRUPO 1 DE CADA CURSO	GRUPO 2 DE CADA CURSO
<b>MAÑANA</b>	PKÍNDER	8:30	12:00	<b>SECTOR PARVULOS</b>	LUNES Y MARTES	MIERCOLES Y JUEVES
	KÍNDER A	8:30	12:00	<b>HALL CENTRAL</b>		
	1°A - 1°B	8:30	12:30			
	2°A- 2°B	8:30	12:30			
	3°A- 3°B	9:00	13:00			
	4°A- 4°B	9:00	13:00			
<b>TARDE</b>	KÍNDER B	13:30	17:00	<b>SECTOR PARVULOS</b>	LUNES Y MARTES	MIERCOLES Y JUEVES
	5°A- 5°B	13:40	17:40	<b>HALL CENTRAL</b>		
	6°A- 6°B	13:40	17:40			
	7°A- 7°B	14:00	18:00			
	8°A- 8°B	14:00	18:00			

# 5. Asistencia a clases presenciales



La relevancia de la presencialidad en el proceso formativo es insuperable y materia concluyente en diversos estudios sobre educación. Sin embargo, bajo este contexto especial, será la voluntariedad de las familias, la que determine la asistencia de los estudiantes de manera presencial en los turnos asignados. Si los padres deciden no enviar a sus hijos al colegio, deberán justificar dicha decisión, indicando el periodo de inasistencia, y los motivos de su determinación, firmando un compromiso en Inspectoría General

## 6. Clases Online

Todos los estudiantes que, por turno o problemas debidamente justificados, no puedan asistir a clases presenciales, deberán participar rigurosamente de las clases en línea, respetando el horario dispuesto para cada curso.

Se mantendrá en forma paralela, la toma de asistencia de los estudiantes a clases presenciales y remotas, por lo que es muy importante mantener la constancia y compromiso de los estudiantes y familia. Este año cada estudiante tiene su correo institucional, como también los docentes y asistentes para una comunicación más fluida y efectiva con toda la comunidad educativa.







## 7. Ingreso y salida de los estudiantes:

Todo ingreso y salida de los estudiantes, se realizará por los portones previamente señalados para cada nivel y en cada sede. No estará permitido el ingreso de padres o apoderados a patios o salas de clases, debiendo retirarse inmediatamente que dejan a su pupilo(a) en el acceso correspondiente.

Durante el ingreso los estudiantes serán controlado por personal de inspectoría, en su temperatura, uso adecuado de mascarilla y lavado de manos, previo a la entrada a la sala de clases. Si algún estudiante registrara una temperatura mayor a la permitida ( $37,8^{\circ}$ ), será derivado a un espacio especial de aislamiento, mientras se avisa a su apoderado para el pronto retiro y derivación a centro de salud. La Escuela solicitará en forma periódica a toda la comunidad la forma de traslado y la movilización que utilizarán los estudiantes para un trazado en caso de sospecha o contagio.

## 8. Ingreso y despacho de los estudiantes:

Se solicitará a los padres y apoderados que registren la temperatura y condiciones de salud de sus hijos(as) antes de salir del hogar, no enviándolo al colegio en caso de presentar cualquiera de los síntomas que puedan indicar sospecha.

Para el retiro de los estudiantes, deberán esperar su turno, formando una fila al exterior del portón correspondiente, respetando el distanciamiento físico respectivo.

No podrán solicitar en el momento del retiro, la atención directa de los docentes, debiendo agendar entrevistas por vía remota.

UTILIZACIÓN DE LOS CORREOS INSTITUCIONALES DEL ESTABLECIMIENTO.

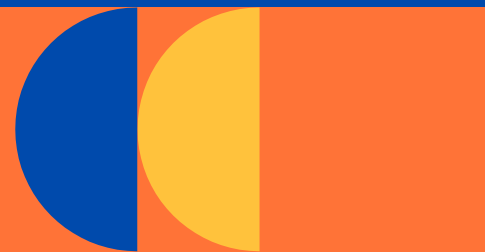

## 9. Disposición de la sala de clases

**Las salas de clases tendrán marcados los puestos individuales de trabajo, que por aforo estarán dispuestos para los estudiantes, así como también el distanciamiento requerido por norma. No se permitirá mover o juntar mesas, ni cambiarse de puesto durante toda la jornada de clases.**

**Cada sala o espacio educativo dispondrá de alcohol gel para uso de los estudiantes, sin embargo, se privilegiarán rutinas de lavado de manos con agua y jabón, previo a cada ingreso a las aulas.**

**Durante la jornada escolar, se mantendrán las ventanas abiertas para permitir una adecuada y permanente ventilación**



# 10. Rutinas y hábitos de autocuidado



Considerando que la confianza colectiva es vital para garantizar el éxito del retorno presencial a clases, se ha determinado realizar una fuerte labor formativa con nuestros estudiantes para contener, orientar y formar en rutinas, conductas sociales y hábitos de higiene que marcarán la nueva forma de convivir en el espacio escolar.

Cada día, los docentes e inspectores reforzarán las normas de comportamiento individual y colectivo, uso adecuado de mascarilla, lavado de manos, distanciamiento físico, nuevas formas de saludos sin contacto, uso de alcohol gel, respeto de los aforos permitidos en cada espacio, etc., con el fin de internalizarlas en la convivencia diaria de toda la comunidad educativa.



# 11. Los recreos

Los recreos serán diferidos por niveles, reduciendo la cantidad de estudiantes en los patios y espacios comunes, según los aforos permitidos. A cada grupo de estudiantes se le asignará una zona especial de los patios y serán supervisados en todo momento, con personal de turno para cuidar el distanciamiento, uso de mascarillas, juegos, colaciones y traslados a baños.

Durante los recreos, no se permitirán juegos grupales de contacto físico ni el intercambio de objetos.

Los estudiantes podrán consumir colación fría y sellada, no pudiendo compartir ningún tipo de alimento, utensilios o bebidas entre compañero(a)s. La mascarilla podrá ser retirada, sólo en momentos de consumo de alimentos.

# 12. Uso de los baños



Los baños estarán completamente señalizados en su aforo permitido y en las medidas de higiene sugeridas. Los estudiantes deberán esperar turno afuera de estos recintos respetando el distanciamiento requerido. Personal del establecimiento supervisará desde allí, el cumplimiento de estas medidas.



# 13. Uniforme escolar



**Para la asistencia a clases, será requerido el uniforme escolar institucional como está establecido en nuestro Reglamento de Convivencia pudiendo ser el uniforme o buzo oficial.**

**El uso de delantal o cotona será exigible sólo para los niveles de sede inicial y básica, pero si los estudiantes de otros niveles desean usarlo para proteger su uniforme, podrán hacerlo.**

**Es importante que el estudiante diariamente se cambie y lave su ropa al regresar a su casa, dejándola disponible para el siguiente día.**

# 14. Útiles escolares



Para los días de clases presenciales los estudiantes deben llevar solo lo requerido por sus profesores de acuerdo con el horario, los cuales deberán llevarse cada día a su hogar (No podrán dejar materiales, ni prendas de vestir bajo las mesas o en casilleros).

Se pondrá especial énfasis en el uso personal de los útiles escolares, quedando prohibida la opción de compartirlos entre compañeros durante las clases.

Tanto los útiles escolares como utensilios para alimentación o hidratación (botellas de agua, cucharas, tenedores y pocillos), deben venir marcadas desde el hogar con el nombre del estudiante y curso al cual pertenece.

Como cada año, La Escuela Santa Filomena entregará los textos escolares entregados por el MINEDUC.





# 15. Régimen de trabajo y Plan de Estudio



Considerando las actuales condiciones y las orientaciones emanadas desde el Ministerio de Educación se ha establecido funcionar bajo una organización del año escolar en modalidad Trimestral, que facilitará la flexibilidad y el monitoreo de los avances curriculares y formativos de nuestros estudiantes.

Se retomará el currículum priorizado para las diferentes asignaturas del Plan de Estudio en cada nivel. Sin embargo, se dará especial énfasis al desarrollo de habilidades de comprensión lectora, matemática y desarrollo socioemocional en los estudiantes.

# 16. Atención Socioemocional

Uno de los focos centrales de atención hacia los estudiantes, seguirá siendo su salud emocional y social, por lo que durante el año, se desplegarán una serie de acciones, a través de Convivencia Escolar y jefaturas de curso, para contener, orientar y guiar los procesos formativos de estudiantes y familias.

# 17. Proceso evaluativo

La evaluación, calificación y promoción se regirán por el decreto N° 67 durante el año 2021, manteniendo el énfasis en el uso pedagógico de la evaluación.

Durante las primeras semanas de clases se aplicará a todos los estudiantes una evaluación diagnóstica integral que abarcará el área socioemocional y todas aquellas asignaturas requeridas para cada nivel.

Durante cada trimestre se aplicarán evaluaciones formativas y sumativas en modalidad online y presenciales, usando una escala de calificación de 1.0 a 7,0 y considerando los criterios de una evaluación diferenciada e integradora.



## **18. Atención de Padres y Apoderados**

La Escuela Santa Filomena, funcionará en su atención al público en horario de lunes a jueves de 09:00 a 13:00 y de 15:00 a 17:00. Los viernes se atenderá público para temas administrativos de 9:00 a 12:00 horas.

Todos los ingresos a las dependencias de la escuela serán respetando los aforos indicados, se someterán al control de temperatura, registro de trazabilidad, uso obligatorio de mascarilla y lavado de manos o aplicación de alcohol gel.

Las reuniones de padres y apoderados, se mantendrán con frecuencia bimensual y en modalidad online.

## 19. Medidas sanitarias de higiene y seguridad



La escuela actuará de acuerdo con el Protocolo Interno de higiene y limpieza, basado en las indicaciones requeridas para los establecimientos educacionales. Dentro de los cuales se considera, la limpieza y sanitización diaria de salas de clases, oficinas, espacios comunes, mobiliarios, pasa manos, manillas, interruptores, piso y ventilación de las dependencias, alcohol gel en cada sala, baños y otros espacios comunes, además de la disposición de lavamanos adicionales en los patios.

Se solicita a los padres y apoderados, enviar a su pupilo a clases con un kit mínimo de higiene que contenga, dos mascarillas, pañuelos desechables y alcohol gel individual.

# ¡Bienvenidos!

En esta escuela nos cuidamos entre todos

## Estudiantes

Aprendamos cuidándonos y sigamos estos sencillos pasos

Si te levantas por la mañana y te sientes mal, quédate en casa

Lávate las manos con frecuencia

Si toses, cubre tu boca con el brazo

Utiliza tu mascarilla en los espacios cerrados (mayores de 3 años)

Saluda a tus amigos de lejos

Mantén distancia siempre con otras personas

Evita tocarte la cara con las manos

No compartas los materiales de clases u objetos con tus compañeros

Limpia tus útiles y objetos personales con alcohol gel

Sigue las instrucciones de tus docentes, para cuidarnos entre todos

# ¡Bienvenidos!

En esta escuela nos cuidamos entre todos

## Apoderados

Aprendamos cuidándonos y sigamos estos sencillos pasos

Toma la temperatura a tus hijos de manera frecuente

Si tus hijos tienen algún síntoma no los mandes al colegio

Preocúpate de que tus hijos se laven las manos antes de salir de la casa

Asegúrate de que tus hijos salgan de casa con mascarilla y la usen correctamente en todo el trayecto

Asegúrate de que tus hijos se laven las manos y la cara al volver del colegio

Preocúpate de que las mascarillas de tus hijos sean lavadas diariamente

Refuerza hábitos de higiene y prevención en casa

Conoce las rutinas y medidas sanitarias del colegio



## 20. Del Compromiso de la Familia

El compromiso y apoyo permanente que los padres realizan a la labor educativa de la escuela es de vital importancia, intensificándose fuertemente este rol, bajo el contexto de emergencia sanitaria que vivimos. Por lo mismo, para este nuevo año escolar, se requiere reactivar este importante rol que cumple la familia en:

- **Informar y justificar la inasistencia a clases presenciales de los estudiantes.**
- **Orientar y supervisar el trabajo remoto realizado por los estudiantes desde los hogares y de acuerdo con orientaciones y guía de los docentes a cargo.**
- **Respetar los horarios y disposiciones para el ingreso y retiro de los estudiantes, evitando aglomeraciones innecesarias. Mantener coordinación con servicio de transporte escolar contratados.**

**Informar oportunamente al establecimiento, sobre situaciones especiales de salud física o emocional que estén afectando a los estudiantes.**

- **Orientar a los hijos e hijas sobre las conductas adecuadas y cumplimiento de normas sanitarias y de seguridad establecidas al interior del colegio y durante sus traslados desde o hacia el hogar.**
- **Mantener una comunicación permanente con la escuela, revisando los comunicados enviados a través de medios oficiales dispuestos y participando responsablemente de reuniones y entrevistas para padres y apoderados.**
- **Canalizar las inquietudes que puedan surgir, respetando los conductos regulares.**



## *21. De la Infraestructura física y digital:*

Durante estos meses de preparación el colegio ha invertido en infraestructura y apoyo en recursos digitales y en servicios de conectividad, que apoyarán el desarrollo de las actividades remotas y presenciales.

Se solicita paciencia y comprensión en el proceso de implementación y marcha blanca, que se llevará a cabo las primeras semanas.



Finalmente agradecemos desde ya a todas las familias por su confianza, compromiso y apoyo en este proyecto, que de manera mancomunada lograremos implementar para retomar con éxito el proceso escolar de nuestros estudiantes.

Un abrazo afectuoso

Escuela Particular Santa Filomena



**“A ti te quiero yo.. en mi obra” .....**